



*Insieme
per
l'Aniene onlus*

Roma, 3 gennaio 2018

Al **Presidente**
dell'Ente Regionale Romanatura
Maurizio Gubbiotti
Villa Mazzanti
Via Gomenizza 81
Roma
Epc **Direttore**
Daniilo Casciani

Oggetto: richiesta partecipazione al bando regionale relativo a Deliberazione 12 dicembre 2017, n. 850 "Approvazione dei criteri e delle modalità per il riparto dei contributi per la manutenzione di aree verdi da parte dei cittadini e dello schema di convenzione tipo per l'affidamento in gestione delle aree verdi, ai sensi dell'articolo 16 della legge regionale 14 agosto 2017, n. 9, concernente: "Incentivi per la manutenzione di aree verdi da parte dei cittadini".

Egregio Presidente,

l'Associazione Insieme per l'Aniene Onlus, che gestisce attraverso apposita convenzione la casa del Parco della Riserva Naturale Valle dell'Aniene, ricadente nelle aree gestite da RomaNatura;

Visto il bando in oggetto, in allegato inviamo la proposta di partecipazione con la relativa documentazione come di seguito specificato:

- Bozza di proposta di convenzione per affidamento in gestione dell'area verde della Riserva Naturale Valle dell'Aniene;
- Progetto recante l'illustrazione dettagliata degli interventi e delle attività di manutenzione da realizzare
- Cronoprogramma degli interventi e delle attività su base mensile
- Piano economico- finanziario
- Planimetrie delle aree interessate

Restiamo a disposizione per qualsiasi eventuale chiarimento e porgiamo cordiali saluti.

All.c.s.

Giuseppe Enrico Taviani



PROGETTO DI MANUTENZIONE DI AREE VERDI ALL'INTERNO DELLA RISERVA NATURALE VALLE DELL'ANIENE

PRESENTAZIONE

L'associazione Insieme per l'Aniene onlus gestisce per conto dell'Ente Parco Roma Natura la Casa del Parco, centro visite e fulcro delle attività nella Riserva Naturale Valle dell'Aniene, dove è presente una sintetica mostra del fiume, un laboratorio didattico, la segreteria e il punto informativo sulle aree protette gestite dall'Ente Parco.

L'associazione nata nel 1999 dall'incontro di diverse associazioni di cittadini svolge attività di monitoraggio-manutenzione-pulizia delle aree della Riserva e di educazione ambientale con particolare attenzione al fiume sia nel tratto della Riserva sia nell'intera valle dell'Aniene.

Supporta, inoltre, attività culturali e sportive outdoor atte a sensibilizzare la cittadinanza ad una fruizione sostenibile e partecipata del territorio.

(Carta 1)

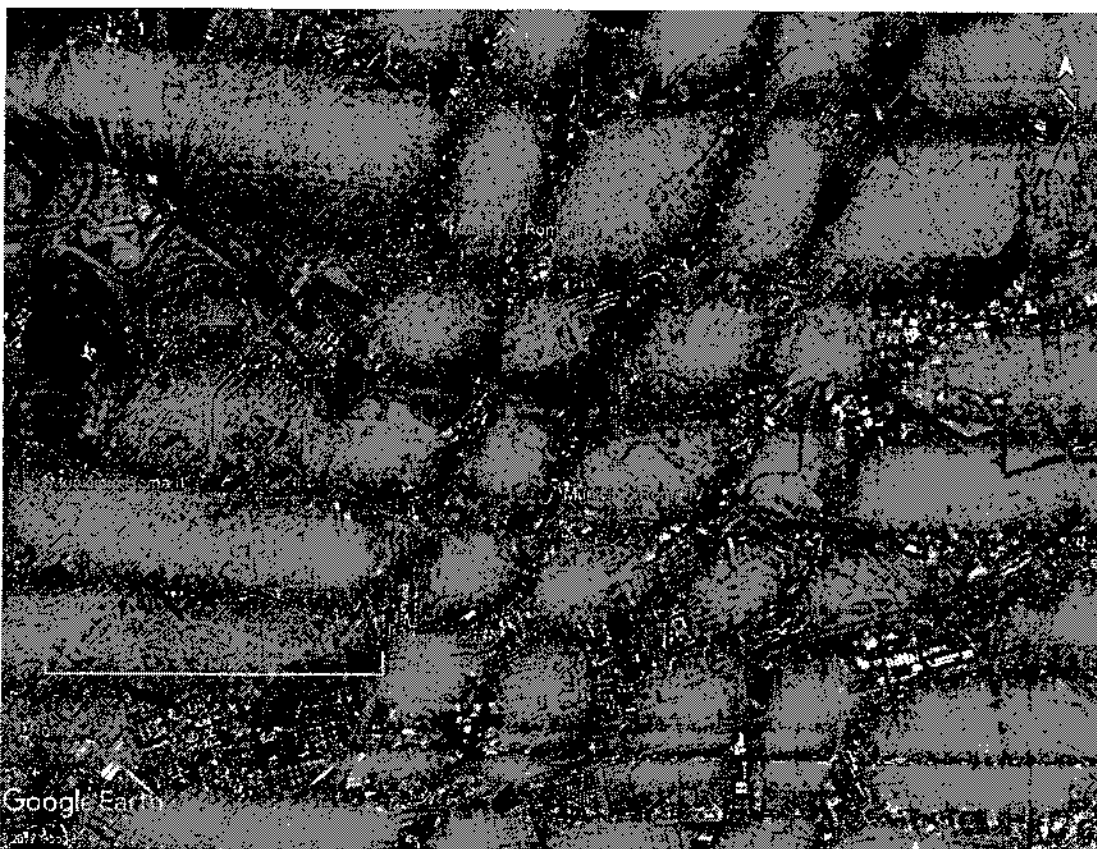

Carta n°1



Insieme
per
l'Aniene onlus

OBIETTIVI E AREE D'INTERVENTO

Il presente progetto ha come obiettivo l'ampliamento della fruizione dell'area fluviale dell'Aniene da parte della cittadinanza, favorendo la conoscenza del fiume delle sue acque e la ricchezza delle aree ripariali particolarmente affascinanti in questo tratto. La continuità dei percorsi realizzati in questi anni, in particolare in questa area centrale della Riserva, permette, oggi, di poter andare a piedi o bicicletta dal raccordo di Colli Aniene al Tevere percorrendo 12 km con soli due attraversamenti stradali. Si tratta della principale via di comunicazione all'interno dell'area protetta, nonché un tratto importante di sentieristica che si va ad inserire nel progetto del G.R.A.B. (Grande Raccordo Anulare delle Bici).

L'area di intervento interessata è quella centrale della Riserva, compresa tra la via Tiburtina e la via Nomentana, ricadente nei municipi III e IV di Roma con intorno un contesto urbano densamente popolato. In particolare l'intervento prevede la manutenzione e pulizia:

- della sentieristica ciclopedonale, asse portante della Riserva, tra Ponte Mammolo e Ponte Nomentano e dei relativi diverticoli di collegamento con gli 8 punti d'accesso per un totale di 7,600 km (carta 2)
- delle aree fluviali particolarmente fruite dalla cittadinanza, dalle attività sportive amatoriali (corsa, atletica, cricket), dagli scout e dalle scolaresche nell'ambito dell'educazione ambientale per un totale di 8 ettari (carte 3 e 4)

Per queste finalità è previsto l'acquisto, in conto capitale, di attrezzatura meccanica di supporto



Insieme
per
l'Aniene onlus

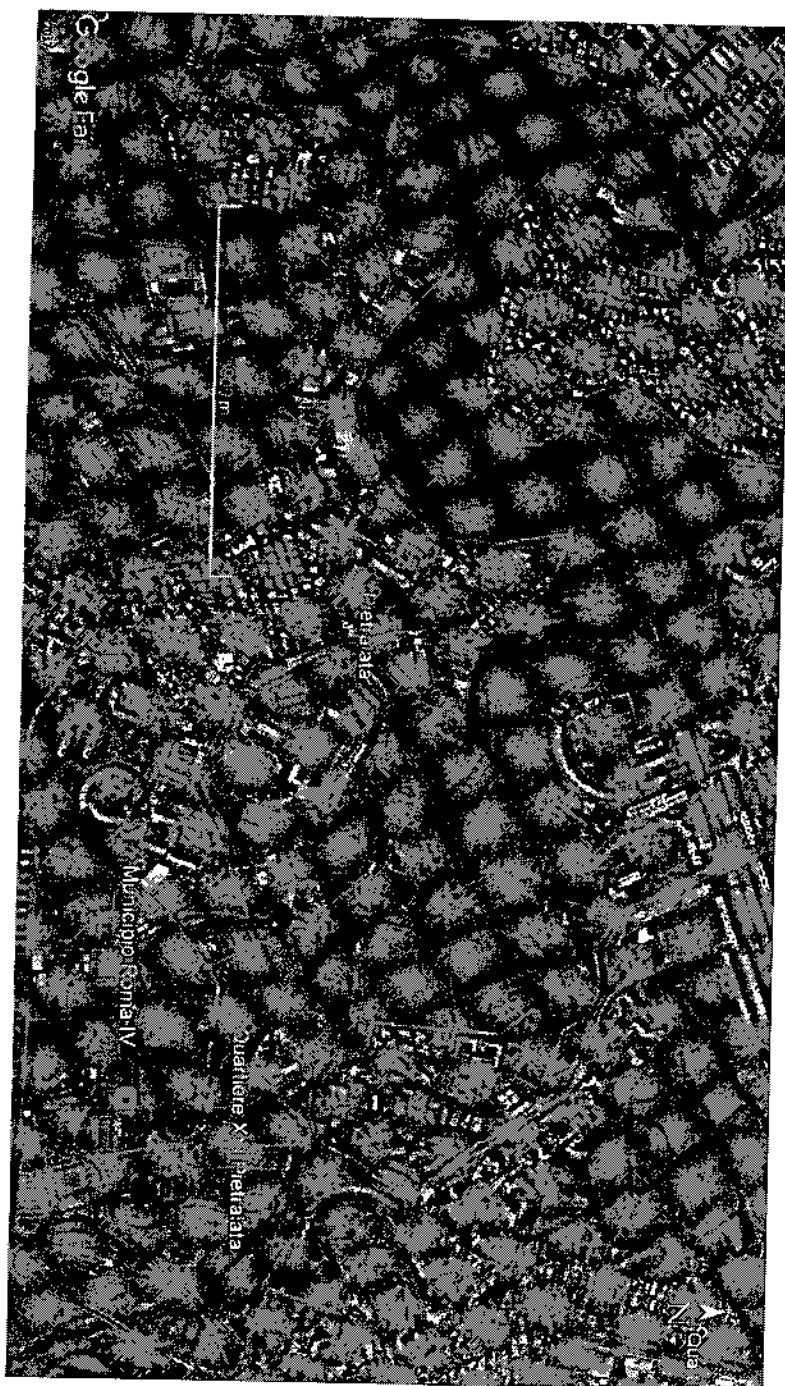

Carta n°2 – Sentieri della Riserva

Associazione Insieme per l'Aniene onlus - P.IVA 07169161002 Codice Fiscale 96388990580
SEDE E SEGRETERIA: c/o Casa del Porco della Riserva Naturale Valle dell'Aniene - Via Vicovora snc, 00156 Roma
Tel/Fax 06 82003837 - www.aniene.it - e-mail: info@aniene.it - PEC : onlusaniene@pecsend.it



*Insieme
per
l'Aniene onlus*

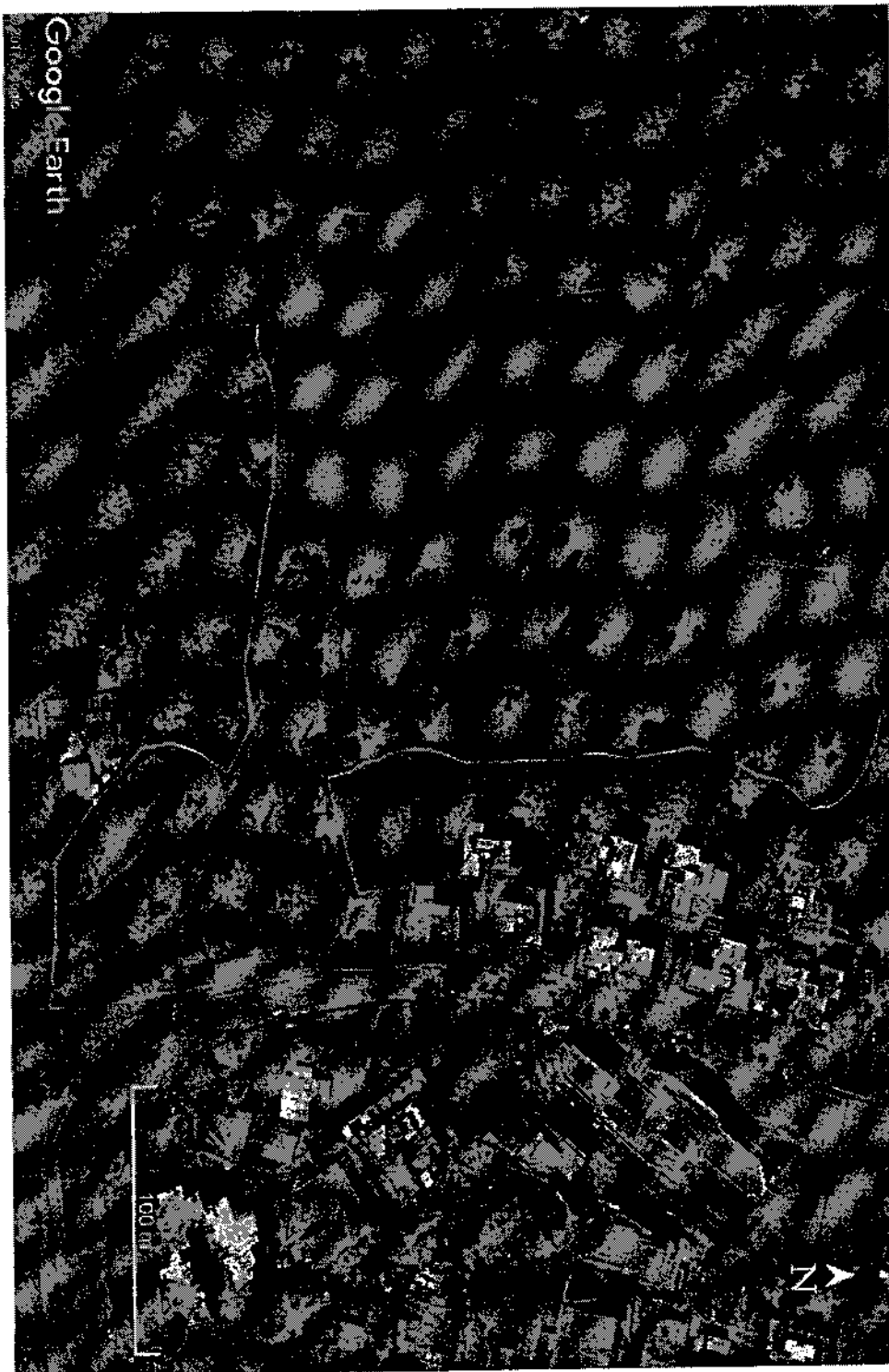

Carta n° 3 – Area Via Lodigiani

Associazione Insieme per l'Aniene onlus - P.IVA 07169161002 Codice Fiscale 96388990580
SEDE E SEGRETERIA: c/a Casa del Parco della Riserva Naturale Valle dell'Aniene - Via Vicovaro snc, 00156 Roma
Tel/Fax 06 82003837 - www.oniene.it - e-mail: info@aniene.it - PEC : onlusaniene@pecsend.it



*Insieme
per
l'Aniene onlus*

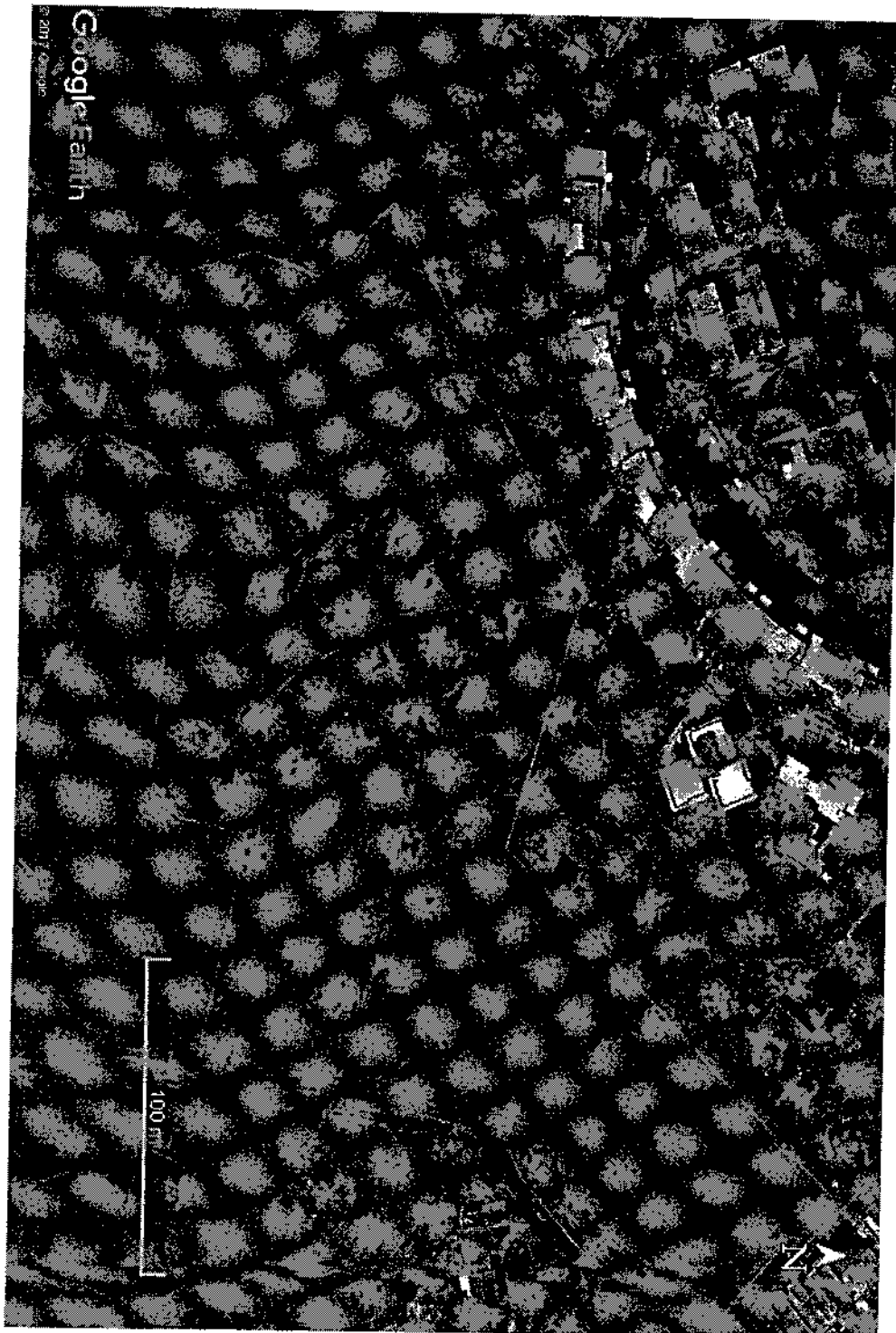

Carta n° 4 – Area Via Lodigiani

Associazione Insieme per l'Aniene onlus - P.IVA 07169161002 Codice Fiscale 96388990580
SEDE E SEGRETERIA: c/o Casa del Parco della Riserva Naturale Valle dell'Aniene - Via Vicavaro snc, 00156 Roma
Tel/Fax 06 82003837 - www.aniene.it - e-mail: infa@aniene.it - PEC : anlusaniene@pecsend.it



Insieme
per
l'Aniene onlus

ATTIVITA' PER CUI SI CHIEDE IL CONTRIBUTO

SPESE DI PARTE CORRENTE:

A- Manutenzione aree verdi

A.1- Area Via Lodigiani

A.1.1- n.3 interventi annui di manutenzione generale delle aree verdi

A.1.2 - n.8 interventi annui di manutenzione comprensivi di sfalcio nell'area dedicata agli sport amatoriali outdoor

A.2 - Area Via Tilli

A.2.1 - n.3 interventi annui di manutenzione generale delle aree verdi sottostanti via Tilli

A.3 - Sentieristica

A.3.1 - n.3 interventi annui di manutenzione della sentieristica ciclo pedonale da Ponte Mammolo a Ponte Nomentano compresi i collegamenti con gli 8 accessi (via Cicogna, via Benigni, via Lodigiani, via Vicovaro, via Tilli, via Sannazzaro, via Montenevoso, viale Gottardo)

A.3.2 - n. 2 interventi specifici di manutenzione ai collegamenti con gli accessi della sentieristica ciclopedonale

B- Manutenzione attrezzature

B.1 - manutenzione con verniciatura n.10 panchine

B.2 - manutenzione n.9 strutture cartellonistiche con rifacimento grafica deteriorata

B.3 - manutenzione n.15 strutture segnaletiche con rifacimento grafica

B.4 - manutenzione di ml.100 staccionata con riparazione e sostituzione tratti ammalorati

C- Pulizia

C.1 - monitoraggio dell'intero tratto sentieristica Ponte Mammolo -Ponte Nomentano con cadenza 2/3 volte al mese (come da cronoprogramma) compresa pulizia con raccolta rifiuti

C.2- n.1 intervento speciale di rimozione deposito abusivo di pneumatici compreso trasporto e smaltimento

NOTA: tutte le attività di sfalcio e pulizia comprendono la rimozione dei materiali di risulta del lavoro di manutenzione



Insieme
per
l'Aniene onlus

ATTREZZATURE

SPESE IN CONTO CAPITALE:

Le attrezzature necessarie per le attività sono in parte già a disposizione dell'Associazione (tagliaerba, decespugliatori, tagliasiepe, motosega) ma si rende necessario l'acquisto di un trattorino tagliaerba per lo sfalcio dei prati e dei sentieri che viene inserito nel piano finanziario in conto capitale.

TEMPI DI ATTUAZIONE

Le attività di manutenzione sopra indicate verranno effettuate durante l'arco di 12 mesi, con attenzione particolare ai periodi di principale affluenza in Riserva, al fine di ottimizzare la fruibilità dell'area per la cittadinanza limitrofa.

Di seguito si allega il cronoprogramma delle attività.

				febbraio	marzo	aprile	maggio	giugno	luglio	agosto	settembre	ottobre	novembre	dicembre	gennaio	
manutenzione verde	area Lodigiani sup. mq. 40000	A.1.1	3 interventi generali		X			X				X				
		A.1.2	8 interventi campo cricket e calcio			X	X	X	X	X	X	X				
	area Tili sup. mq. 40000 sentieri sup. mq. 15000	A.2.1	3 interventi generali		X			X					X			
		A.3.1	3 interventi generali		X			X					X			
		A.3.2	2 interventi specifici			X						X				
manutenzione attrezzature	panchine	12	B.1			X										
	carta topistica	8 (6 casa parco + 2 Cervinetti)	B.2		X	X	X	X								
	segnalozzi	15	B.3		X	X	X	X								
	stancionate	m. 100	B.4		X	X	X	X								
pulizia	personeria società con cadenza settimanale e dimostrate (diali)		C.1	2	3	3	3	3	2	2	3	3	2	2	2	
	smaltimento pneumatici		C.2					X								

Associazione Insieme per l'Aniene onlus - P.IVA 07169161002 Codice Fiscale 96388990580

SEDE E SEGRETERIA: c/a Casa del Parco della Riserva Naturale Valle dell'Aniene - Via Vicovaro snc, 00156 Roma
Tel/Fax 06 82003837 - www.aniene.it - e-mail: info@aniene.it - PEC: onlusaniene@pecsend.it



Insieme
per
l'Aniene onlus

PIANO FINANZIARIO

Le spese di parte corrente per la manodopera e l'attrezzatura necessari alla manutenzione delle aree indicate, e per le quali si chiede il finanziamento, sono di seguito riportate nel piano economico finanziario presente in tabella.

attività	descrizione	REFERIMENTO PROGETTO	numero pezzi	numero interventi	numero ore per intervento	totale ore anno	costi stimati	attrezzature	costi attrezzature	
manutenzione verde	area Lodigiani sup. mq. 40000	A.1.1		3 interventi generali	10	30	1800			
		A.1.2		8 interventi campo cricket e calcio	30	240	1920	carburante	300	
	area Tili sup. mq. 40000	A.2.1		3 interventi generali	10	30	1800			
	sentieri sup. mq. 15000	A.3.1		3 interventi generali	6	18	1080			
		A.3.2		2 interventi specifici	20	40	320	carburante	220	
manutenzione attrezzature	panchine	B.1	10	1 intervento verniciatura	3	30	240	pannelli vernici spazzole	150	
	cartellonistica	B.2	9 6 case parco + 3 Urvellietta	riaffricamento grafica installazione e manutenzione struttura			2250	spazzole vernici	150	
	segnaletica	B.3	15	riaffricamento grafica installazione e manutenzione struttura			500	spazzole vernici	150	
	staccionate	B.4	ml. 100	5 interventi riparazione e sostituzione parti ammalorate	2 x 5 = 10	50	400	palchi viti	300	
manutenzione macchinari	trattorino tagliaerba						200			
	tagliaerba						200			
	decespugliatori						200			
	tagliosiepe						100			
	motosega						100			
pulizia	percorrenza sentieri con cadenza settimanale e rimozione rifiuti	C.1		30	2 x 7 = 14	420	3360	rastrelli sacchi carriole pale ecc.	500	
	smaltimento pneumatici	C.2					500			
							14970		1770	16740



*Insieme
per
l'Aniene onlus*

Le spese in conto capitale per l'acquisto di macchinari per lo svolgimento della manutenzione delle aree indicate, e per le quali si chiede il finanziamento, sono di seguito riportate nel piano economico finanziario presente in tabella.

ATTIVITÀ	NUMERO PEZZI	COSTO	
ACQUISTO TRATTORINO PROFESSIONALE TAGLIATUTTO	1	6000 EURO	

RISULTATI ATTESI

Il progetto si propone, durante il periodo di svolgimento, di effettuare un monitoraggio e una manutenzione della Riserva in maniera sistematica e continuata, al fine di poter offrire al suo bacino di utenza un ambiente curato e pulito, nel rispetto dei cittadini e dell'ambiente, mantenendo in sicurezza e agibilità sentieri e strutture di uso quotidiano per la cittadinanza. La Riserva Naturale della Valle dell'Aniene è una grande risorsa per l'area urbana nella quale sorge, ed è importante quindi valorizzarla al meglio con lo scopo di mantenerla come bene comune disponibile per tutti.

manutenzione verde	area Lodigiani sup mq. 40000		A.1.1
			A.1.2
	area Tilli sup. mq. 40000		A.2.1
	sentieri sup. mq. 15000		A.3.1
			A.3.2
manutenzione attrezzature	panchine	10	B.1
	cartellonistica	9 (6 casa parco + 3 Cervelletta)	B.2
	segnaletica	15	B.3
	staccionate	mi. 100	B.4
pulizia	percorrenza sentieri con cadenza settimanale e rimozione rifiuti		C.1
	smaltimento pneumatici		C.2

	febbraio	marzo	aprile	maggio	giugno	luglio	agosto
3 interventi generali		X			X		
8 interventi campo cricket e calcio			X X	X	X	X	X
3 interventi generali		X			X		
3 interventi generali		X			X		
2 interventi specifici			X				
1 intervento verniciatura			X				
rifacimento grafica installazione e		X	X	X	X		
manutenzione struttura rifacimento grafica installazione e		X	X	X	X		
manutenzione struttura 5 interventi riparazione e sostituzione parti ammalorate		X	X	X	X		
30	2	3	3	3	3	2	2
					X		

settembre	ottobre	novembre	dicembre	gennaio
	X			
X	X			
	X			
	X			
X				
3	3	2	2	2

attività	descrizione	RIFERIMENTO PROGETTO	numero pezzi	numero interventi
manutenzione verde	area Lodigiani sup mq. 40000	A.1.1		3 interventi generali
		A.1.2		8 interventi campo cricket e calcio
	area Tilli sup. mq. 40000	A.2.1		3 interventi generali
	sentieri sup. mq. 15000	A.3.1		3 interventi generali
		A.3.2		2 interventi specifici
manutenzione attrezzature	panchine	B.1	10	1 intervento verniciatura
	cartellonistica	B.2	⁹ casa parco + 3 Cervelletta	⁶ rifacimento grafica installazione e manutenzione struttura
	segnaletica	B.3	15	rifacimento grafica installazione e manutenzione struttura
	staccionate	B.4	ml. 100	5 interventi riparazione e sostituzione parti ammalorate
manutenzione macchinari	trattorino tagliaerba			
	tagliaerba			
	decespugliatori			
	tagliasiepe			
	motosega			
pulizia	percorrenza sentieri con cadenza settimanale e rimozione rifiuti	C.1		30
	smaltimento pneumatici	C.2		

--	--	--	--	--

conto capitale

acquisto trattorino
professionale tagliatutto

1

numero ore per intervento	totale ore anno	costi stimati	attrezzature	costi attrezzature	
10	30	1800			
30	240	1920	carburante	300	
10	30	1800			
6	18	1080			
20	40	320	carburante	220	
3	30	240	pennelli vernice spazzole	150	
		2250	spazzole vernici	150	
		500	spazzole vernici	150	
2 x 5 = 10	50	400	pali viti	300	
		200			
		200			
		200			
		100			
		100			
2 x 7 = 14	420	3360	rastrelli sacchi carricole pale ecc	500	
		500			

		14970		1770	16740
--	--	-------	--	------	-------

6000



Municipio Roma III

Municipio Roma IV

Municipio Roma II

3 km

Google Earth

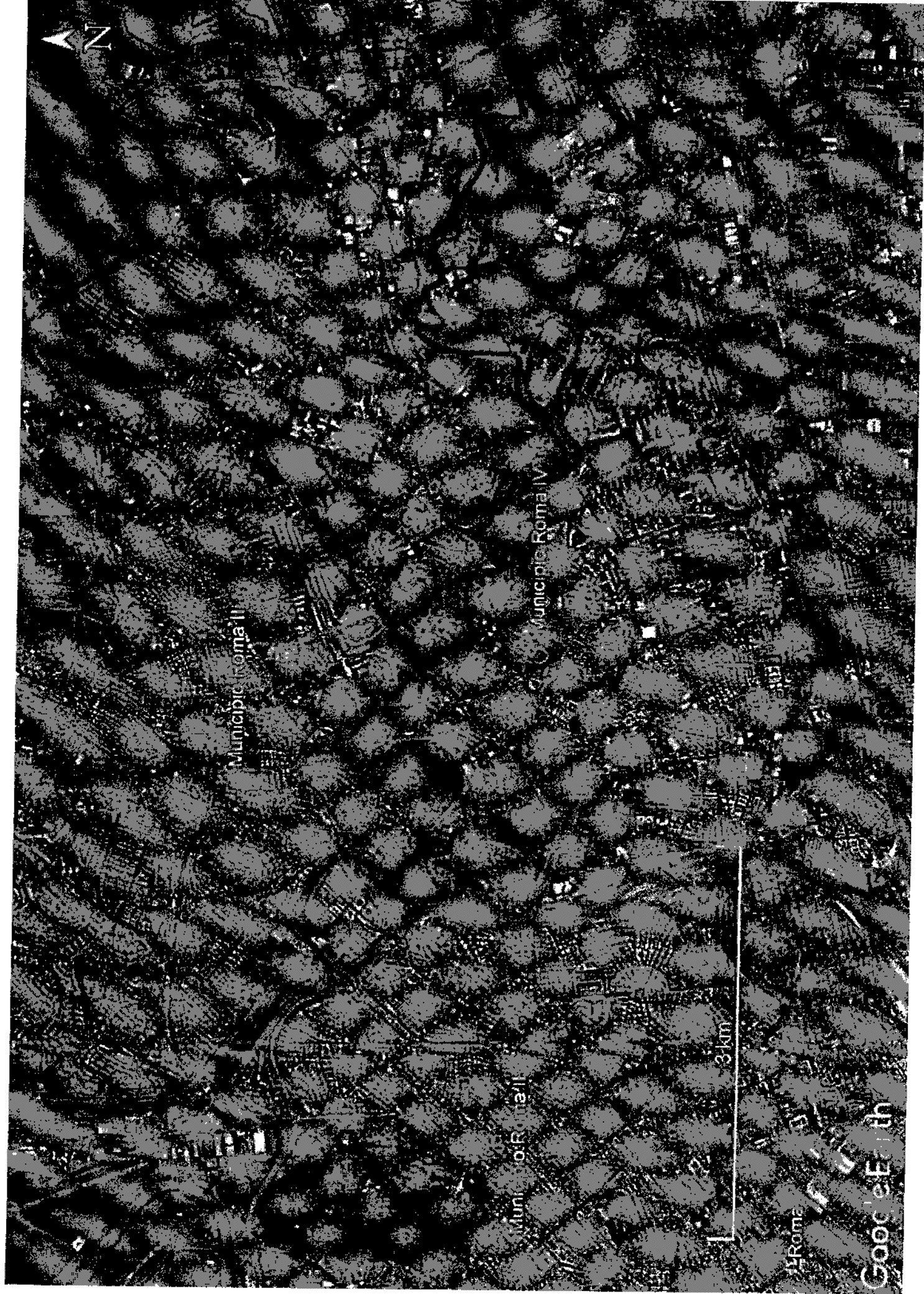

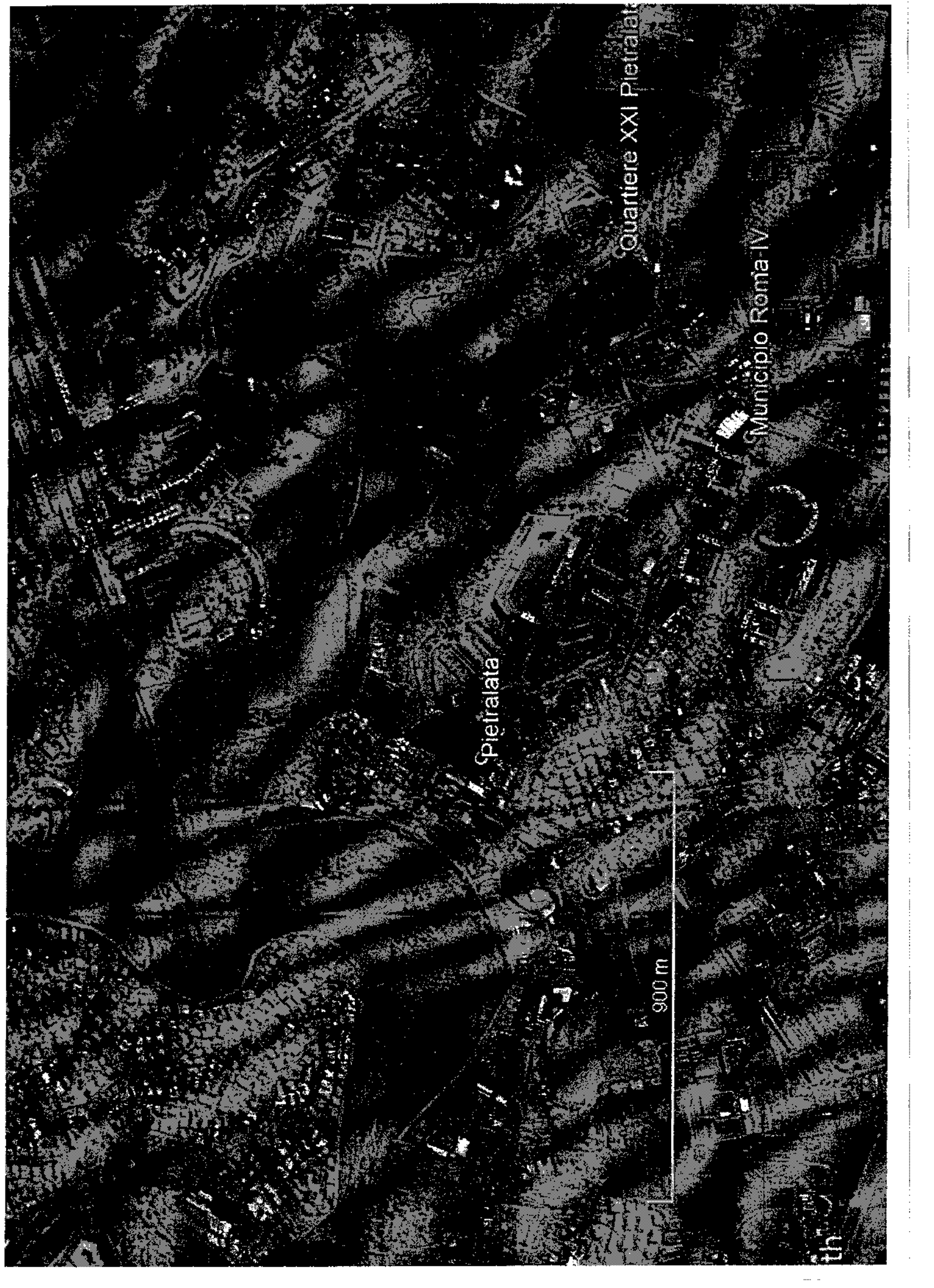



100 m

Google Earth

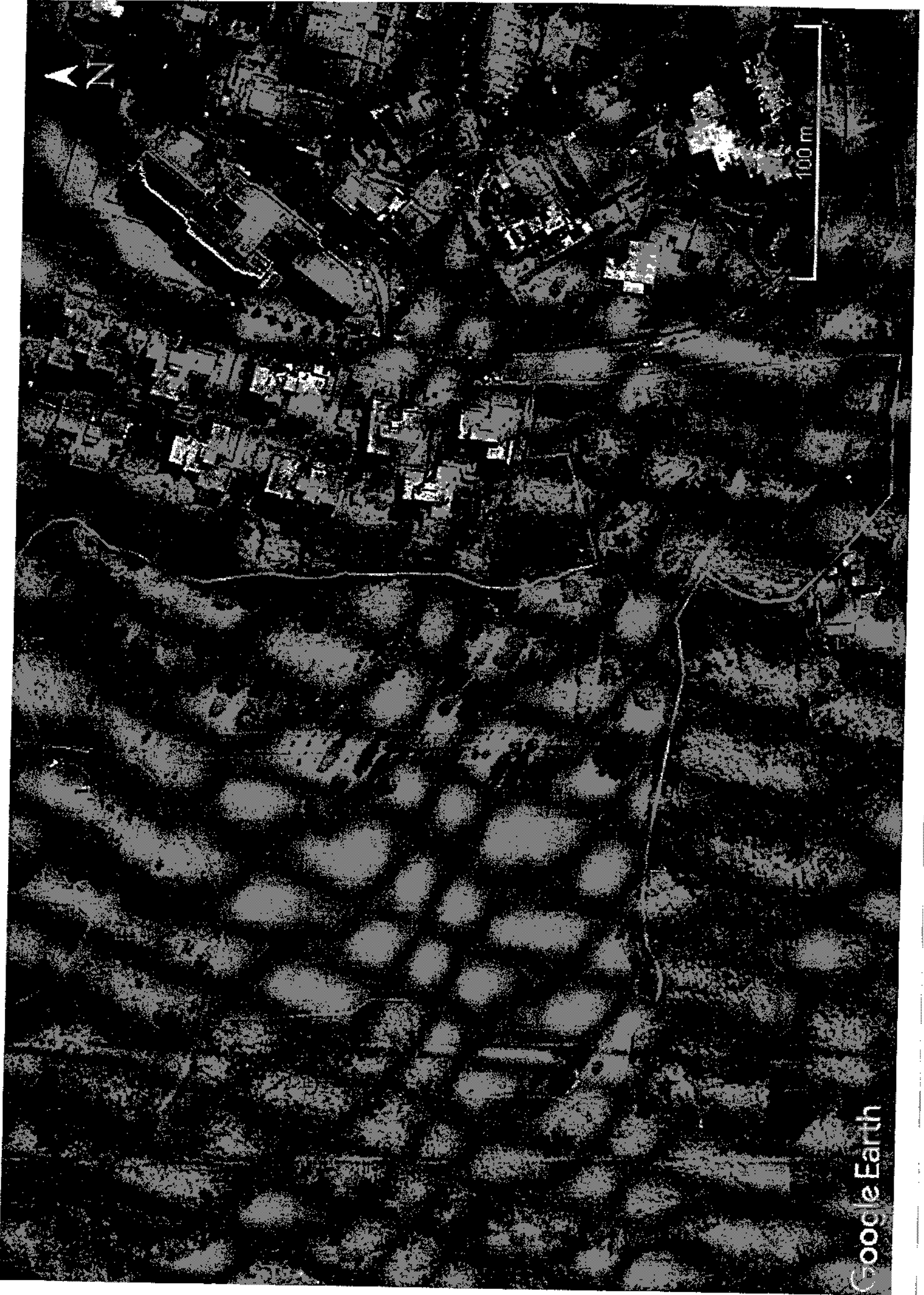



100 m

**CONVENZIONE PER LA REALIZZAZIONE DEGLI INTERVENTI E DELLE
ATTIVITA' DI MANUTENZIONE DELLE AREE VERDI URBANE**

TRA

L'ente di gestione dell'Area naturale protetta ENTE REGIONALE ROMANATURA
rappresentato da in qualità di ...
e

l'Associazione INSIEME PER L'ANIENE ONLUS con sede in ROMA via VICOVARO SNC, c.f.
96388990580, e partita IVA 07169161002, tel 0682003837, e-mail info@aniene.it, PEC
onlusaniene@pecsend.it, nella persona del rappresentante legale Sig. GIUSEPPE ENRICO
TAVIANI, nato a GENOVA il 09.02.1949, residente a ROMA, in via ISOLE
PELAGIE 2, codice fiscale TVNGPP49B09D969N, che d'ora in poi sarà indicato come affidatario,

PREMESSO CHE:

- l'articolo 16 della legge regionale 14 agosto 2017, n. 9 (Misure integrative, correttive e di coordinamento in materia di finanza pubblica regionale. Disposizioni varie) ha dettato disposizioni per la concessione di contributi per interventi e attività di manutenzione di aree verdi da parte dei cittadini, previa stipula di apposite convenzioni tra Comuni o Enti di gestione dell'Area naturale protetta e Comitati di quartiere o associazioni senza fini di lucro costituite da cittadini residenti nei quartieri in cui sono situate tali aree o che ivi svolgono la propria attività lavorativa a carattere continuativo;

- con deliberazione di Giunta regionale n. del.....sono stati approvati:

- 1) i criteri e le modalità di riparto e di rendicontazione ai fini della concessione dei contributi per incentivare la manutenzione delle aree riservate a verde pubblico urbano da parte dei cittadini;
- 2) lo schema di convenzione tipo per l'affidamento in gestione delle aree verdi;

- l'affidatario ha presentato domanda in data, prot. gen. n., nella quale, al fine di realizzare gli interventi e le attività di manutenzione illustrati nel progetto allegato, richiedeva l'affidamento in gestione dell'area verde sita in ROMA, ALL'INTERNO DELLA RISERVA NATURALE DELLA VALLE DELL'ANIENE così sommariamente descritta:

l'area di intervento interessata è quella centrale della Riserva, compresa tra la via Tiburtina e la via Nomentana, ricadente nei municipi III e IV di Roma con intorno un contesto urbano densamente popolato. In particolare l'intervento prevede la manutenzione e pulizia:

- della sentieristica ciclopedonale, asse portante della Riserva, tra Ponte Mammolo e Ponte Nomentano e dei relativi diverticoli di collegamento con gli 8 punti d'accesso per un totale di 7,600 km

- delle aree fluviali particolarmente fruite dalla cittadinanza, dalle attività sportive amatoriali (corsa, atletica, cricket), dagli scout e dalle scolaresche nell'ambito dell'educazione ambientale per un totale di 8 ettari

con una superficie complessiva di mq 95000 e composta dal materiale e arredo come da verbale allegato, di seguito denominata "area verde";

CONSIDERATO CHE

- il progetto proposto dall'affidatario illustra dettagliatamente gli interventi e le attività di manutenzione da realizzare, secondo un cronoprogramma definito e mediante l'impiego delle risorse indicate nel relativo piano economico-finanziario;
- il progetto, il relativo piano economico-finanziario e la planimetria dell'area verde sono allegati alla presente convenzione e ne costituiscono parte integrante e sostanziale;
- la proposta avanzata è tesa al miglioramento dell'area verde e che ciò comporta una riduzione della spesa a carico dell'Ente di gestione dell'Area naturale protetta;

Tutto ciò premesso, si conviene e si stipula quanto di seguito:

Art. 1

L'Ente di gestione dell'Area naturale protetta autorizza l'affidatario a realizzare gli interventi e le attività di manutenzione e riqualificazione dell'area verde indicati nel progetto allegato alla presente convenzione. L'affidatario, con la sottoscrizione della presente convenzione, si impegna a prendere in affidamento l'area verde così come si trova nello stato attuale e ad eseguire i suddetti interventi e attività. L'affidatario è responsabile degli impegni sottoscritti relativi alla manutenzione dell'area verde ed alla manutenzione degli arredi e manufatti presenti su di essa al momento della consegna.

Art. 2

L'affidatario si fa carico di eseguire gli interventi e le attività di cui all'art. 1 secondo il cronoprogramma definito nel progetto allegato e mediante l'impiego delle risorse indicate nel relativo piano economico-finanziario.

Art. 3

L'affidatario stipula apposite polizze, individuali o cumulative, per la copertura dei soggetti coinvolti negli interventi e nelle attività previsti dalla seguente convenzione, relativamente a:

- infortuni per caso di morte e invalidità permanente, con un massimale minimo pari ad euro 100.000,00;
- responsabilità civile verso terzi per danni a persone o a cose, con massimale minimo pari ad euro 300.000,00

Le polizze possono avere durata temporanea, purché sia garantita la copertura di tutti i soggetti coinvolti negli interventi e nelle attività previsti dalla presente convenzione.

Quanto non coperto dalle polizze assicurative, incluse le franchigie e gli scoperti, rimangono a totale carico del beneficiario.

Art. 4

L'Ente di gestione dell'Area naturale protetta si impegna a corrispondere all'affidatario:

- a) il contributo concesso dalla Regione Lazio, ai sensi dell'articolo 16 della LR 9/2017, nella misura pari ad euro 15000 (quindicimila) per spese di parte corrente e ad euro 5000 (cinquemila) per spese in conto capitale, entro e non oltre trenta giorni dall'erogazione del medesimo contributo;
- b) eventuali ulteriori contributi per la realizzazione degli interventi e delle attività di cui all'articolo 1, sono totalmente a carico dell'Ente di gestione dell'Area naturale protetta o di altro soggetto pubblico o privato.

Art. 5

L'area verde conserva la propria destinazione pubblica. La presente convenzione non costituisce titolo per l'utilizzo esclusivo o privatistico dell'area verde.

Art. 6

È fatto divieto all'affidatario di consentire interventi o iniziative e di apportare modificazioni dell'area verde, che non siano state preventivamente concordate e autorizzate.

Art. 7

L'affidatario si impegna ad apporre in prossimità dell'area verde, ed in modo visibile, una targa che contenga, oltre alla denominazione dell'area, il logo della Regione Lazio e la seguente dicitura: "Area verde curata con il contributo erogato ai sensi della l.r. 9/2017, art. 16".

Art. 8

L'Ente di gestione dell'Area Naturale protetta nonché la Regione si riservano la facoltà di effettuare in ogni momento, con propri incaricati, sopralluoghi per verificare lo stato di conservazione e di manutenzione dell'area verde richiedendo gli interventi ed i lavori ritenuti necessari o non eseguiti in relazione a quanto stipulato con la presente convenzione.

Art. 9

Qualora, a seguito dei controlli di cui all'articolo 8, sia stata rilevata l'omessa o l'incompleta realizzazione di quanto previsto ai sensi della presente convenzione, l'alterazione dei luoghi o altro inadempimento, l'Ente di gestione dell'Area naturale protetta assegna un congruo termine per il ripristino dei luoghi e, nel caso di perdurante inadempienza, provvede alla risoluzione della presente convenzione nonché all'esecuzione dei necessari lavori di ripristino con onere a totale carico dell'affidatario. L'Ente di gestione dell'area naturale protetta informa tempestivamente la Regione di eventuali inadempimenti dell'affidatario e, se ne ricorrono le condizioni ai sensi della DGR, provvede al recupero degli importi erogati all'affidatario ai sensi dell'articolo 3.

Art. 10

L'affidatario, con cadenza semestrale, presenta una relazione illustrativa degli interventi e delle attività realizzate e rendiconta all' Ente di gestione dell'Arca naturale protetta, le spese sostenute per la realizzazione degli stessi. Entro trenta giorni dalla sottoscrizione della presente convenzione e, successivamente, con cadenza annuale, l'affidatario trasmette all'Ente di gestione dell'Arca naturale protetta, ai fini dell'applicazione delle disposizioni di cui al decreto legislativo 14 marzo 2013, n. 33 e del comma 6 dell'articolo 16 della l.r. n. 9/2017, lo statuto dell'Associazione, l'elenco dei relativi organi sociali e l'ultimo bilancio approvato.

Art. 11

La durata della presente convenzione è di anni 1 (UNO) a partire dalla sua sottoscrizione. La convenzione può essere rinnovata previa espressa richiesta scritta, da inviare almeno trenta giorni prima della scadenza. In occasione della consegna dell'area verde è redatto apposito verbale indicante gli eventuali beni posti nell'area verde.

Art. 12

Allo scadere della presente convenzione l'area verde è riconsegnata con gli arredi e le essenze arboree presenti al momento della consegna come da verbale, implementata degli interventi e arredi previsti dal presente atto, nonché delle attrezzature e dei macchinari acquistati con il contributo regionale.

Art. 13

Per la soluzione di eventuali controversie derivanti dalla presente convenzione il Foro competente è in via esclusiva quello di ROMA

Art. 14

Il soggetto affidatario autorizza l'Ente di gestione dell'Area naturale protetta nonché la Regione al trattamento dei dati personali ai sensi del d.lgs. 196/2003.

L'Ente di gestione dell'Area naturale protetta della Riserva Naturale Valle dell'Aniene

L'Affidatario

**CONVENZIONE PER LA REALIZZAZIONE DEGLI INTERVENTI E
DELLE ATTIVITA' DI MANUTENZIONE DELLE AREE VERDI URBANE**

TRA

L'ente di gestione dell'Area naturale protetta **ENTE REGIONALE ROMANATURA** con sede in via Gomenizza, 81 – 00195 Roma, Codice Fiscale n. 97153420589 nella persona del Presidente MAURIZIO GUBBIOTTI, nato a Soriano nel Cimino (VT) il 10/09/1960, domiciliato per la carica presso la sede dell'Ente Regionale RomaNatura

E

l'Associazione **INSIEME PER L'ANIENE ONLUS** con sede in Roma via Vicovaro snc C.F. 96388990580 e partita IVA 07169161002, tel. 0682003837, e-mail info@aniene.it, PEC onlusaniene@pecsend.it, nella persona del rappresentante legale Sig. GIUSEPPE ENRICO TAVIANI, nato a GENOVA il 09.02.1949, residente a ROMA, in via ISOLE PELAGIE 2, codice fiscale TVNGPP49B09D969N, che d'ora in poi sarà indicato come affidatario

PREMESSO CHE

- l'articolo 16 della legge regionale 14 agosto 2017, n. 9 (Misure integrative, correttive e di coordinamento in materia di finanza pubblica regionale. Disposizioni varie) ha dettato disposizioni per la concessione di contributi per interventi e attività di manutenzione di aree verdi da parte dei cittadini, previa stipula di apposite convenzioni tra Comuni o Enti di gestione dell'Area naturale protetta e Comitati di quartiere o associazioni senza fini di lucro costituite da cittadini residenti nei quartieri in cui sono situate tali aree o che ivi svolgono la propria attività lavorativa a carattere continuativo;
- con deliberazione di Giunta regionale n. 850 del 12/12/2017 sono stati approvati:
 1. i criteri e le modalità di riparto e di rendicontazione ai fini della concessione dei contributi per incentivare la manutenzione delle aree riservate a verde pubblico urbano da parte dei cittadini;
 2. lo schema di convenzione tipo per l'affidamento in gestione delle aree verdi;
- l'affidatario ha presentato domanda in data 03/01/2018, prot. RomaNatura. n. 002 del 08/01/2018 nella quale, al fine di realizzare gli interventi e le attività di manutenzione illustrati nel progetto allegato, richiedeva l'affidamento in gestione dell'area verde sita in Roma, all'interno della Riserva Naturale della Valle dell'Aniene così sommariamente descritta: l'area di intervento interessata è quella centrale della Riserva Naturale della Valle dell'Aniene, compresa tra la via Tiburtina e la via Nomentana, ricadente nei municipi III e IV di Roma con intorno un contesto urbano densamente popolato.

In particolare l'intervento prevede la manutenzione e pulizia:

- della sentieristica ciclopedonale, asse portante della Riserva, tra Ponte Mammolo e Ponte Nomentano e dei relativi diverticoli di collegamento con gli 8 punti d'accesso per un totale di 7,600 km;
- delle aree fluviali particolarmente fruite dalla cittadinanza, dalle attività sportive amatoriali (corsa, atletica, cricket), dagli scout e dalle scolaresche nell'ambito dell'educazione ambientale per un totale di 8 ettari con una superficie complessiva di mq 95000 e composta dal materiale e arredo come da verbale allegato, di seguito denominata "area verde";

CONSIDERATO CHE

- il progetto proposto dall'affidatario illustra dettagliatamente gli interventi e le attività di manutenzione da realizzare, secondo un cronoprogramma definito e mediante l'impiego delle risorse indicate nel relativo piano economico-finanziario;
- il progetto, il relativo piano economico-finanziario e la planimetria dell'area verde sono allegati alla presente convenzione e ne costituiscono parte integrante e sostanziale;
- la proposta avanzata è tesa al miglioramento dell'area verde e che ciò comporta una riduzione della spesa a carico dell'Ente di gestione dell'Area naturale protetta;
- che l'Ente RomaNatura, con deliberazione n. del ha approvato lo schema di convenzione tra l'Ente e l'associazione Insieme per l'Aniene Onlus;

Tutto ciò premesso, si conviene e si stipula quanto di seguito:

Art. 1 L'Ente di gestione dell'Area naturale protetta autorizza l'affidatario a realizzare gli interventi e le attività di manutenzione e riqualificazione dell'area verde indicati nel progetto allegato alla presente convenzione. L'affidatario, con la sottoscrizione della presente convenzione, si impegna a prendere in affidamento l'area verde così come si trova nello stato attuale e ad eseguire i suddetti interventi e attività. L'affidatario è responsabile degli impegni sottoscritti relativi alla manutenzione dell'area verde ed alla manutenzione degli arredi e manufatti presenti su di essa al momento della consegna.

Art. 2 L'affidatario si fa carico di eseguire gli interventi e le attività di cui all'art. 1 secondo il cronoprogramma definito nel progetto allegato e mediante l'impiego delle risorse indicate nel relativo piano economico-finanziario.

Art. 3 L'affidatario stipula apposite polizze, individuali o cumulative, per la copertura dei soggetti coinvolti negli interventi e nelle attività previsti dalla seguente convenzione, relativamente a:

- infortuni per caso di morte e invalidità permanente, con un massimale minimo pari ad euro 100.000,00;
- responsabilità civile verso terzi per danni a persone o a cose, con massimale minimo pari ad euro 300.000,00;

Le polizze possono avere durata temporanea, purché sia garantita la copertura di tutti i soggetti coinvolti negli interventi e nelle attività previsti dalla presente convenzione.

Quanto non coperto dalle polizze assicurative, incluse le franchigie e gli scoperti, rimangono a totale carico del beneficiario.

Art. 4 L'Ente di gestione dell'Area naturale protetta si impegna a corrispondere all'affidatario:

- a) il contributo concesso dalla Regione Lazio, ai sensi dell'articolo 16 della LR 9/2017, nella misura pari ad euro 15000 (quindicimila) per spese di parte corrente e ad euro 5000 (cinquemila) per spese in conto capitale, entro e non oltre trenta giorni dall'erogazione del medesimo contributo;
- b) eventuali ulteriori contributi per la realizzazione degli interventi e delle attività di cui all'articolo 1, sono totalmente a carico dell'Ente di gestione dell'Area naturale protetta o di altro soggetto pubblico o privato.

Art. 5 L'area verde conserva la propria destinazione pubblica. La presente convenzione non costituisce titolo per l'utilizzo esclusivo o privatistico dell'area verde.

Art. 6 È fatto divieto all'affidatario di consentire interventi o iniziative e di apportare modificazioni dell'area verde, che non siano state preventivamente concordate e autorizzate.

Art. 7 L'affidatario si impegna ad apporre in prossimità dell'area verde, ed in modo visibile, una targa che contenga, oltre alla denominazione dell'area, il logo della Regione Lazio e la seguente dicitura: "Area verde curata con il contributo erogato ai sensi della l.r. 9/2017, art. 16".

Art. 8 L'Ente di gestione dell'Area Naturale protetta nonché la Regione si riservano la facoltà di effettuare in ogni momento, con propri incaricati, sopralluoghi per verificare lo stato di conservazione e di manutenzione dell'area verde richiedendo gli interventi ed i lavori ritenuti necessari o non eseguiti in relazione a quanto stipulato con la presente convenzione.

Art. 9 Qualora, a seguito dei controlli di cui all'articolo 8, sia stata rilevata l'omessa o l'incompleta realizzazione di quanto previsto ai sensi della presente convenzione, l'alterazione dei luoghi o altro inadempimento, l'Ente di gestione dell'Area naturale protetta assegna un congruo termine per il ripristino dei luoghi e, nel caso di perdurante inadempienza, provvede alla risoluzione della presente convenzione nonché all'esecuzione dei necessari lavori di ripristino con onere a totale carico dell'affidatario. L'Ente di gestione dell'area naturale protetta informa tempestivamente la Regione di eventuali inadempimenti dell'affidatario e, se ne ricorrono le condizioni ai sensi della DGR 850 del 12/12/2017, provvede al recupero degli importi erogati all'affidatario ai sensi dell'articolo 3;

del comma 6 dell'articolo 16 della l.r. n. 9/2017, lo statuto dell'Associazione, l'elenco dei relativi organi sociali e l'ultimo bilancio approvato.

Art. 11 La durata della presente convenzione è di anni 1 (UNO) a partire dalla sua sottoscrizione. La convenzione può essere rinnovata previa espressa richiesta scritta, da inviare almeno trenta giorni prima della scadenza. In occasione della consegna dell'area verde è redatto apposito verbale indicante gli eventuali beni posti nell'arca verde.

Art. 12 Allo scadere della presente convenzione l'area verde è riconsegnata con gli arredi e le essenze arboree presenti al momento della consegna come da verbale, implementata degli interventi e arredi previsti dal presente atto, nonché delle attrezzature e dei macchinari acquistati con il contributo regionale.

Art. 13 Per la soluzione di eventuali controversie derivanti dalla presente convenzione il Foro competente è in via esclusiva quello di ROMA

Art. 14 Il soggetto affidatario autorizza l'Ente di gestione dell'Area naturale protetta nonché la Regione al trattamento dei dati personali ai sensi del d.lgs. 196/2003.

Art.15 La presente convenzione è redatta in triplice copia e verrà registrata in caso d'uso ai sensi degli del DPR 131/1986.

Le spese dell'eventuale registrazione sono a carico della parte richiedente

L'Ente di gestione dell'Area Naturale Protetta
della Riserva Naturale Valle dell'Aniene

L'Affidatario